南京晚報

第九年

第二千八百六十五號

社址：市府路八號

電話：五二五〇六

經治婦科氣塊病

保證生育

年內生育，十拿十穩，百不失一！國醫吳匯年，名重一時，凡婦女經朋錯亂，痛經白帶經來飽賬，子宮病等，皆應手效，雖廿餘證生育，診後兩三月，立郎受孕，百不失一不育，十八年夏，服，醫士方，十九年六月，至今已得四胎，據吳醫師云，婦女四十二否疾，保能生育，吳須治愈其暗疾，便可交接病血，陰痛只癢陰腿陰瘡陰冷陰挺血崩出血瘤等腫皆可限日斷根，多病不育之吳，川醫士寓中山東路臚政牌棋神州旅社

婦女在四十二歲以內，不論有病經病，保證在一川，治婦科四十，閉經乾血癆，年不育，亦能保，內人已十餘年六日，竟得一男歲以內，不論有一索得男，他如陰痔，氣塊以及婦女，幸勿錯過沈仲長鳴鑒

所謂華北經濟提攜

在平商談全無結果

開發最大困難乃是沒有資金

十河奉命而來現仍暫留北平

（本報今午天津專電）津日駐屯軍司令田代，六日在長春晤關東軍司令植田，對華北察綏蒙各方面情形，均有詳盡之檢討，八日返津，田代聽取池田在樂陵謁宋哲元結果報告。

（本報今午北平專電）十河在平訪李思浩等商華北經濟提攜，迄無具體結果，龍烟鐵礦，開發之最大困難，爲資本無着，日方雖催促實現甚急，但至今未撥資金，津石路之修築，尤無眉目。十河奉命而來，以現無結果，故仍留平。

（本報今午北平專電）日東洋拓殖會社在津南陳唐莊購地十五萬坪建築房屋，定七月興工，四個月完了。

汕案暫停頓

中村謁粵吳被拒見

俟外部覆訓始能繼續進行

（本報專訪）汕頭事件交涉以來，未有新發展，似入沉靜狀態，外部昨曾電令刁作謙，迅予解決，今晨據外交界息，此案雙方連日正在交涉，前途如何，尚不能預料，日艦停泊汕頭，時來時往，外部將電刁作謙，再向日方提出交涉。

（香港十日電）中村九日欲謁吳鐵城，對汕案有所商談，被吳拒絕，汕案談判暫停頓，俟外部復訓，始能繼續進行。

（香港十日電）刁作謙將與日領談話結果，函告省府，省府令黃炳勳與汕日領談判，刁談，汕案已有解決途徑，或須移省談判。

盧作孚今飛京

代表劉湘再請示一切問題

（成都十日電）盧作孚前日出城赴金花橋，謁劉湘，定今日飛京滬，代表請示一切問題。

陝省府派員赴并

購糧運陝救濟

（太原十日電）陝省府派陳容卿來并，晉謁此間當局，接洽運糧至陝北救濟災民。陳談：由晉購糧入陝辦法，已大致商定，晉當局現正令實物準備。

按規定在陝北實施平糶

陝北廿三縣劃八賑災區

庫呈報沿河各縣分支庫存粮數目，侯報到後，即由劉紹庭代購就近運陝，此項食粮運陝後。即按陝省府規定、在陝北二十三縣實施平糶，因中央已先撥賑款九十萬元，擬以半數購買食粮，由人民較爲富有者出資購買，共餘半數決定以急賑辦法發給赤貧災民，如感不足，則將平糶所得之款補發，陝北二十三縣，現已劃定八個賑災區域。

東北軍整編開始

七月初前辦竣

何柱國候晤劉峙綏期出發視察

（西安十日電）何柱國因候晤劉峙，綏期出發視察騎兵軍防地。據何談：騎兵軍防地編制無變更，餉精四月份起已由軍部直接撥發，東北軍整編已開始，七月初前可如期辦竣，余已謁顧主任報告，視察返省後，將到行營辦公，並與行營全體人員晤面，不舉行就職儀式。

漢奸赴綏刺探軍情

衣袋繫紅繩爲暗號

綏省府飭所屬嚴防緝查

（北平十日電）大同，平地泉，武川·歸綏，及包頭各縣，近發現匪僞派遣之漢奸多人，分往各部隊防區刺探軍情，每人衣袋中各繫紅繩一段，以爲暗號，綏省府分飭各縣府及各部隊，嚴防查緝。

任鴻雋堅辭

川大校長

傳張某將繼任四川大學校長任鴻雋，辭意甚堅，川當局推薦該校文學院長張某繼任云。

廈學生聯組

抵私賑災會

（廈門十日電）廈各校中學生聯組抵私賑災會，市黨部認組織未合，函市府飭令解散。

蔣作賓休息數日

即飛廬山謁蔣

在華北視察時某方多造謠諑

（本報專訪）內政部長蔣作賓，視察歸來，頗爲勞頓，決休息一二日，即乘飛機赴廬山謁蔣委員長，報告經過，并有所請示，記者今晨訪蔣氏左右，據談，此次蔣部長出巡華北時，某方報紙故造謠言。凡此種種謠諑，實令人可笑。至蔣視察各省市之報告書，即刻由民政司長蔡培整理中，二三日可完竣，即具報行政院。

滬粵鐵路直達綫

明年元旦通車

由滬北站爲起點經浙贛湘等省

全部工程年內完竣兩晝夜抵達

鐵道部前以滬粵交通，向賴空海兩道，航機乘客因取費較昂，未能普及，故大都均乘航輪，但又時感風濤之苦，且我國航政落後，全爲外輪所侵奪，每年利權外溢、損失頗大，茲爲挽回利權起見，會擬籌建粵滬直達綫，惟因路綫經過之處，籌劃困難，故迄未實現，頃據鐵道部息：關於滬粵直達通車路綫，現大致決定將由上海北站爲起點，經杭甬轉入杭江鐵路至樟樹，由樟樹至萍鄉，然後入湘省至長沙，經粵漢路之淅粵段，直至廣州，現正與各路商洽，並擬將粵漢，浙贛，樟萍三路接軌全部工程，約年內可告完成，預定明年元旦日滬粵直達通車，至全綫行程，在初一二月之試車期間約需兩晝夜，始能抵達，以後當再盡力縮短，如此，滬粵兩地旅行，從此可稱便矣。

遼鹽侵入冀魯豫

蘆鹽有滯銷勢

昔之私鹽爲硝鹽今爲遼鹽

日輪運內地鹽稅收入堪虞

（天津十日電）長蘆鹽運署息：遼鹽自上年在冀東念二縣傾銷後，現已侵入冀省及魯豫北部，各地私鹽充斥，昔之私鹽爲硝鹽，今則爲遼鹽，遼鹽係由營口運至秦皇島，大部分銷冀東，由北甯路運津者不多，今則日輪紛由營口直接運津，轉運內地，蘆鹽市價每担八元，遼鹽僅售三元，故傾銷甚暢，因此蘆鹽有滯銷勢，而鹽稅收入堪虞。上年底因冀南鹽地改良，硝鹽漸少，鹽稅收入預算，表面增加三百萬，實際減收七百萬，蓋如無遼鹽武銷，則上年鹽稅可多收。鹽運署及海關已籌設卡緝遼鹽。

法大使

明晨北上避暑

今至外部辭行

（本報專訪）法駐華大使那齊雅，今晨十一時赴外交部晤次長陳介徐謨，聞法使定明晨離京赴平轉北戴河避暑，今晨係至外部辭行云。

李鴻文談話

今午謁張嘉璈

借款即可簽約

（本報專訪）閻錫山代表李鴻文，昨由滬抵京，今晨記者往訪，據談：關于向銀行借款，大致可無問題，惟借款期限尚未規定，薄永濟刻留滬繼續接洽，俟商妥後，當可簽約，本人或將借薄返并謁閻覆命。又悉：李今日下午謁鐵道部長張嘉璈，請示修築同蒲路進行步驟。

錢泰即歸國

謁王外長後再赴比履新

（本報專訪）首任駐比大使由錢泰出任，據外交界息，錢即將由海外歸來，謁王外長請示後，再定期赴比履新，前任駐比公使朱鶴翔短期內尚難返國。

京黔間電話

今起通話營業

京黔長途電話今日起通話，上午十時起，由何應欽首先與貴州綏靖主任薛岳及敎長張志韓談話，繼由俞飛鵬與薛談話，張志韓與王伯羣談話，均先問候安好，及祝賀京黔間今後交通建設等事業之發達，至十一時二十分始行完成，下午一時

各地要電

◉閩設廠製精鹽

福州電：閩產鹽，年約三百廿萬担，詔浦鹽場可出百三十萬担。現省府決在東山設精鹽廠，資本五十萬，爲華南製造精鹽第一壁。

◉赴僞苦工甚多

青島電：四五月份過青赴大連轉僞滿之魯苦工，共二萬一千零零八人，其中一半係生計壓迫所致，一半係被騙去。

◉津日軍又演習

天津電：駐津日步騎砲兵五百餘，昨晨由東局子兵營出發，攜有機關槍，鋼砲，坦克車至河園村演習野戰，至晚六時返營。

◉王用賓赴浙東

杭州電：王用賓今晨留杭遊覽，定十一時赴浙東方面視察。

◉王卓然昨南下

北平電：東北大學代理校長王卓然，昨南下，學生多人到站逼王返校，旋被跪哭團包圍後，經王接受三條，允向敎部代求，始獲脫身。

◉綏生講演發獎

歸綏電：綏中小學生防空論文講演比賽，昨舉行發獎大會，袁慶曾代傅作義致辭·傅夫人劉芸生女士發獎。

◉日人來華考察

上海電：日京都編織物考察團團長長谷川等一行十一人，抵滬考察，預定在華留六日、十四日乘上海丸返國、該團今日起分赴京，蘇，杭等地參觀，

◉滬劇界反新地

上海電：日德合作之宣傳侵華影片「新地」，來滬公映後、已激起國民公憤。滬電影戲劇兩界，亦爲此事發表嚴重宣言、署名者三百七十六人。

西華門後今晨大火

焚草房一百五十間

警士包華民救人被燒傷

本京西華門首都電廠後面竺橋四十號之七住戶張益根者，兄弟二人，叫賣五香雞蛋爲業，今晨三時二十分，二人返家後，因蛋已售完，乃燒飯充飢，食後卽睡，距知爐內蘆柴餘火未盡，遺火落於灶旁柴內，頓時燃着，被同居之房東季某發覺，火已冒透屋頂，鄰居均驚醒，紛起協同灌救、惟睡夢初醒，昏迷不知四方，故無法取水，後由逸仙橋崗警看見，卽賊開電廠門，電報警訊，消防總隊長王濟聞報後，卽親自督同隊員駕駛五號救火車趕往施救，同時各區救火車亦聞訊趕到，極力灌救，惟因夭氣乾燥，草房易燒，延燒一時餘始告撲滅，共計燒去草房一百五十餘間，二百十餘戶，詳細損失正在調查中，火滅後，該管大悲巷分駐所卽將火首張益根帶局訊辦，惟其供詞頗多推諉，當火起時，有住居隣右之老者，因火焰薰蒸，不知方向，警士包華民入內拖救，致包被火將面部及腿部灼傷，幸老者無傷，包已送中央醫院醫治云。

太平路吉祥街　宏化照相館

壹元相　二寸經濟美術一打　四寸經濟美術六張　加贈十四寸放大相一張

沖晒陸續滿洋一元　加贈八寸放大一張

▲代售書籍　燕子磯 每本一角五分　廬山指掌 每本二角五分

專門內科　特設花柳部　收費從廉

時間▲上午八時至下午八時星期日例假照常▲地址太平路門帘橋迹和里一號

醫師日本東京帝國大學醫學士陳天啓

用化學細菌病理等方法檢查診斷確實　用最新特效藥品及理學治療奏效迅速　根治專治一切花柳病症手術穩當負責

黃灼如　主治 喉花柳白濁科　外科專門痔瘡特殊療法耳鼻咽　國府路二百十一號　電話二三五四六號

牌蚊香

南京永祥蚊香廠出品

牌 蚊香

本埠各大商店均出售

一角六分　二號散倉　每盒八角　三號散倉　鑰六角四

新都大戲院

今天三場開映

茂文李勞埃又一新貢獻！

◄打破一切笑的紀錄►

弗蘭克麥許・瓊白朗黛兒

兩大明星　精心合演

接財神

THRE MEN ON A HORSE

◄笑料直冲霄漢　噱頭車載斗量►

今日最後一天開映

「與首都大戲院同時加映」

派拉蒙珍貴新聞

翔實名貴得未曾有精美非凡幸勿錯過

英王加冕典禮特號

PRAMOUNT NEWS ORONATION NEWS

（本片明日即運滬大光明大戲院開映）

本片將一九三七年五月十二日英王喬治六世及王后伊麗莎白加冕典禮自英王及后由白金漢宮出發起至在寺內加冕後回宮止的一切情形均經攝入本片欲窺當日的全豹請勿惠臨過遲。

南京晚報　中華民國二十六年六月十日　（星期四）　（第二版）
報價目……本埠每月六角……外埠……

北行記事圖說
曹錕煎荷包蛋處
健行

圖爲延慶樓，在中海懷仁堂後，讀者熟於北政府之掌故者，殆無不知二仁堂，居仁堂爲總統府所在地，懷仁堂爲國務院所在地，同在中海，實爲比鄰。民國十三年，馮煥章回師，囚曹錕於延慶樓，樓名因之大著。現懷仁堂之大禮廳，修飾一新，廳內之小戲台，漆光可以鑒人，冀察政委會每有盛大之宴會，輒假座於此。

猶有當年總統府之舊役，爲此間之號房，導記者遊延慶樓，並以幽默之口吻言曰：「此曹總統煎荷包蛋處也」！據云，曹被囚時，亦在此，隨曹同居此樓者，爲曹之第二妾及副官梁某又庖人男女僕役約共十餘人。曹於樓上，闢白爐一，親自作菜，不僅煎荷包蛋而已也。最初數日，情勢甚嚴重，曹閉門不出，旬日後，始見緩和，鹿司令（按即鹿鍾麟）常來問候，並有外客來共竹戰。曹喜寫字，晨必作大字數張（記者按，曹之寫字，專學王婷），積至若干紙，輒爲其侍者取去。延慶樓上下共四十五間，曹被拘時，其中尚有陳設，皆清宮遺物，花梨紫檀傢具皆極美，近已空廓無一物矣。

樓之前院，有避炸彈之地窟一，係民國十九年擴大會議時之遺跡，蓋擴大會議時，主要之人物均辦公於此也。

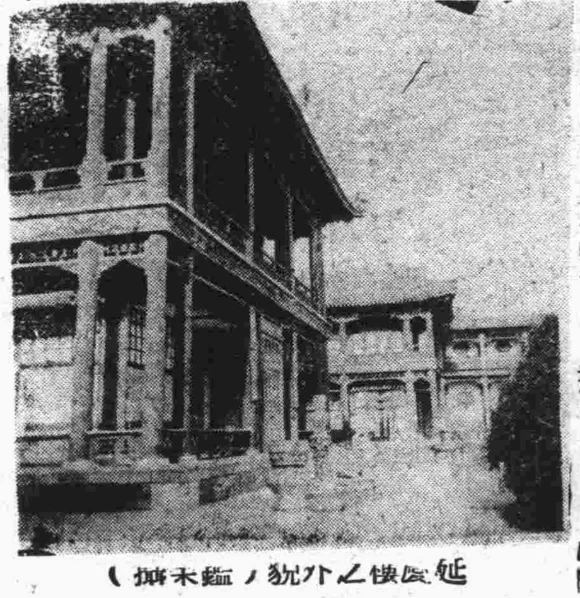

延慶樓之外貌（鑑未攝）

秦淮月

恍如隔世的半頁舊賬
潮聲

四十年前的我，正是一個略識之無的幼童，每天晚上替我母親寫家用賬。不但魯魚亥豕別字寫得連篇，有時還要追蹤倉頡，造出幾個新字來補充！這種景象久已脫離腦海，無從回憶了，前幾天回到老家，在破書籍裏忽然發見了我大筆寫的半頁零用賬，大概這一天是吾家過節或是請客的日子，所以買的東西很多；否則我還記得吾家每天開支總不至於超出二百文的，我將那天的開支抄在下面：雞蛋五枚三十五文；肉一斤七十文，醬油一斤二十八文，蝦一斤六十四文，鯽魚三條一百五十文；油一斤一百八十文，共用五百二十七文。這半頁舊賬發見之後，在我固然生出不少感想，而且這種感想之中甜酸苦辣都有。在讀者裏面的青年朋友見之，恐怕要疑我說夢話而見笑，但是這是一件很正確的事實，在五十歲左右的老友都可以作證的。

蘇武的「節」
缺德

中央文化事業計劃委員會，選出了四十個民族英雄，徵求大家爲之作傳。

四十位民族英雄裏面，蘇武之名，赫然在焉。沒有一個人敢說蘇武不是忠於漢者，看他「出使十九年，使節不去手」，不是常人所難嗎？不過蘇武也「娶胡婦，生子」，只不知他和他那胡婦「同室」的時候。那「十九年不去手的漢節」是不是還抓在手裏？

希望爲蘇武作傳的人，把這一點考證一下。

文化醜語
大漢

某君曾任上海北平廣州三處大學教授，因評論三處學術界之情形，曰：北平如蟹金蟒緞，雖不合時，尚有古董價值，廣州如老土布，固不美觀，卻切實用，上海則如鱉脚華絲葛，綢不像綢，布不像布，撕開來給娘兒們熱鞋底都不要，此之謂海派學問！

補白
一得

陸放翁詩集中有句曰：「染鬚種齒笑人癡」，可見牙醫與染髮之術，宋代已有之。放翁以爲癡，蓋尚不知其與健康有關也。

克先生外傳（三四○）

又世界　地址貢院街

平津鼓書　張笑玉　京音大鼓　張翠鳳　京音大鼓　李桂紅　滑稽大鼓

准於本月九日（即禮拜……）
楊桂舫　趙蓮卿　劉月霞　……
李妙芳　來福如　筱怪物　……
每天日晚登台

地址中華路　電話：五……
中華（模範）
評戲　青……　朱寶……
准明天夜場登……

十一夜戲　桃花……部
好戲一定擁擠已開……
童伶班最後一天　今日夜戲　草橋關　……審　……頭場

新……
今日下午開映……

貴州國醫周公顯
專治內科兒科及年多胃氣血氣喘氣脚氣風溼症氣虛痨瘵癱等雜重症
診所中正路富民坊會人里內

留美哈佛大學齒科醫師　尹兆康
時間每日上午九時至十二時下午三時至六時星期日照常　星期一下午停診
地址鼓樓中山北路二十五號

大……堪……
聯歡開讌會…主客喜歡欣
酒菜必須好…招待要慇懃

素抱薄利的　大陸百貨商店

舉行夏季大減價　照原碼九折額外贈品
最近新到大批夏令貨品　花樣繁多聽憑選購無任歡迎
特備犧牲品　真正通木法蘭絨板帽每頂一元六角每人限購一頂不值還洋
尚有犧牲品多種不及細載

建康路承恩寺口

麟鳳閣
地址貢院街電話五二七二七

重金禮聘書詞領袖
王少堂
每晚八時半登台（風雨不更）
准於今日演講　全部水滸傳
（逢星期六日准演日書）
張少岩沈易書
八角鼓快書　單絃拉戲

大集成紹酒發行所添設湖南路支店啓事

本號自開張以來，專銷紹興名酒，四載於茲，競競業業，未敢稍懈，向蒙各界諸君同聲贊許，遐邇咸知，惟貢院西街老店地址狹小，致惠顧諸君時抱向隅。本主人既感顧主加惠之殷，又惓未克擴充之咎，深覺抱歉，茲在城北湖南路（即丁家橋）添設第一支店，仍本初衷，運銷紹興名酒，復爲顧客便於引壺小酌，杯酒聯歡起見，特設雅座，並聘名廚，精製時菜，設備力求雅潔，定價格外克已，謹擇於國歷五月三日正式開幕，務望各界諸君惠然來臨，不勝歡迎之至。再者，自開幕日起三星期內，凡購各種瓶酒在四瓶以上者，附贈蘇式精美冷菜一盒，以答盛意。又特備瓶裝遠年花彫一種，貨品高尚，定價低廉，每瓶僅售國幣四角，電話叫酒，隨時送達。

總店夫子廟電話二一五七六號
支店湖南路電話三二一○八號

新京別墅
旅館部　酒菜部

七月一日正式開張

新京別墅　花園草地　餐廳禮堂　冷熱水汀　中西大菜　彈子球台　洗澡房間　公共浴室　住客沐浴　茶房侍役　房金餐費　如蒙賜顧
房屋寬敞　空氣優良　富麗堂皇　冬暖夏涼　名廚調嘗　供客玩賞　精美異樣　清潔無雙　概不收洋　招待週詳　價廉非常　無任歡迎

地址首都卅四標細柳巷口　電話二一八○六號

開幕預告

中央醫院
掛號時間一覽表

[illegible]

大華
今天開映　二時半　五時半　八時半
亘古未有　音樂歌劇
桃花恨
名貴無比　米高梅百萬金鉅製
（贈券停用）

告例　廣告刊例

社會服務版

血管硬化　大有問題　間歇性跛行症之疑

︵王德卿君問︶鄙人有一近親，係男性，近幾年來，不知患了何種病症，其病象：起初時，感覺手足的末指，在運用上不甚靈活，後逐漸蔓延・︵現在第三指・已如末二指的象徵了！︶﹁手足呈灰白色﹂，︵如窮血狀︶可是在感應上，卻非常敏銳︱︱若手伸入冷水中，拇，食，二指，不覺涼時，其他三指，即感冷得徹骨；如果着手於溫水內・那末，末三指即覺熱不可耐，︱︱並且時覺腿筋短，屁股下的肌肉，覺得如成小塊狀，在坐時，竟﹁若坐鍼毯﹂似的痛苦・懶於行路，走十餘步，困乏得似行十餘里路程的辛苦，可是在邁步時，下肢反覺較前輕捷了許多，大有起足即自向前邁進之概・食量甚佳，在去年時，曾赴××院，診視一次，不過仍後得到確切的答案，祇叫飲﹁人造血﹂，此藥已飲了數瓶，並且﹁虎骨酒﹂一亦飲了數筒，嗣後，雖奏微效，但如杯水救車薪之比，而仍無濟於事・因偏居鄉村，兼之現在農村經濟破產之時，又不得常受治療於醫院，誠事屬兩難・這樣延就下去、恐久之有流爲殘廢之處，所以特別奉函請教：︵一︶此病是否血管變硬所致，或貧血？︵二︶果係何病？︵三︶其根本有效？

罨丸下墜

走私

汽油荒

甘草

男人的

（廿四）丹流

歌女動態

南海大俠傳

第二十回　（三四一）　玉田趙煥亭著

「誌公傳」續稿未到暫停一日

秦淮夢

第十三回　（九五七）

國民　從軍樂

京南　趙聚華堂　扇莊　用品可稱二絕

首都　瀟湘夜雨　王次龍導演　張善琨監製

三元　慰嘉賓

地址貢院街七十八號　電話五一四六五號　樓上五一〇九〇號　僱請兼上菜：不勞客關心　務須君滿意：堪足慰嘉賓

姑蘇　新蘇飯店　本店自開幕以來承蒙各界賞識　專售蘇式酒席　菜點心及小和　地址：新姚家巷口　電話：五二七七〇號

永規　安模　仁孝殯儀館　莫愁路　電話　51508　52431

美　百貨商店　建康路　承恩寺口　今日開幕　歡迎參觀

透涼細密銀線短袖汗衫　每件特價三角　限三千件售完爲止
窄肩全白運動細線背心　每件特價一角五分　限五千件售完爲止
柔，白，軟，雙製新生活洗面毛巾　每條一角　限五千條售完爲止
細，密，緊，雙線男襪　每雙特價二角　限三千雙售完爲止
輕，舒，適，細綫女襪　每雙特價一角　限二千雙售完爲止
大號力士皂　每塊一角二分
大號正棕欖皂　每塊一角五分
大號三星牙膏　每條一角五分
二磅老牌保念四小時西式水瓶　每隻三角
以上犧牲品逐日更換

●亘古未有之音樂悲劇●

『鳳凰于飛』的歌壇情侶又一部最新傑作

麥唐納○奈爾遜埃第

桃花恨

悱惻纏綿扣人心絃
幻奇偉麗出類拔萃

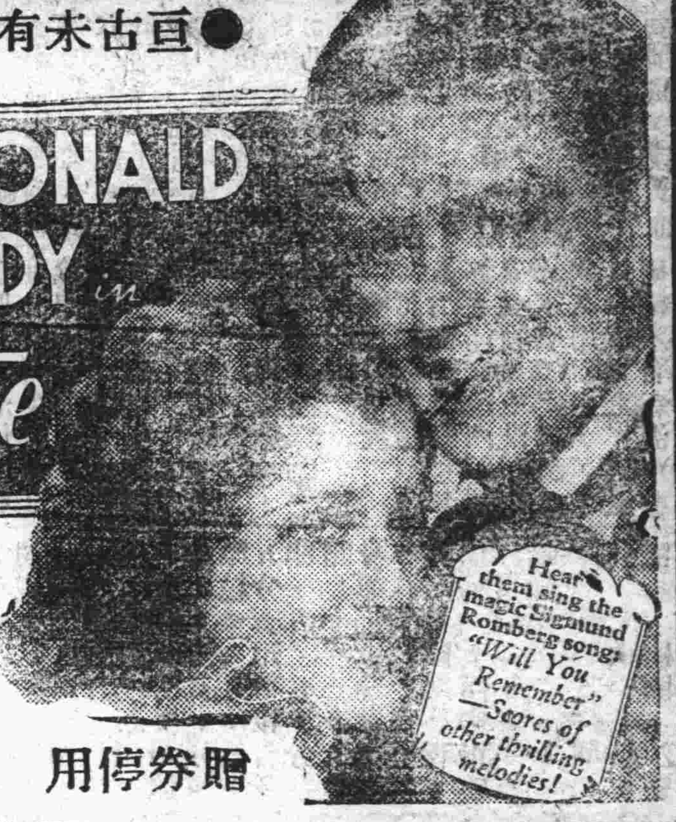

名貴無比米高梅公司超人一等的偉大出品

今天獻映 大華大戲院

贈券停用

鳴謝國醫陶勉菴先生

內子楊氏平日氣逆痰多日前復感暴寒忽氣急神昏經醫打針後當晚面赤汗流幾乎虛脫幸由內弟伯蘭推薦國醫陶勉菴先生診治以症係傷寒藏陽暍速服黑錫丹服後立刻痰平氣順繼用參附等方即日汗止能言更於前方加炒棗仁等味越數日諸症悉退嗣進調補現日氣日壯余感其救妻之危復佩其醫術之精特登報端爲求醫者告焉陶君診所國府[illegible]青石街念五號

陳滄波謹啓

全家福茶社 擴充營業

敝社自開辦以來業已數載承蒙各界贊許有口皆碑茲因營業發達顧客擁擠抱歉非常敝社有鑒於斯特將後進房屋從新建築內部裝設偉大禮廳供客喜慶歡會晨餐細點大嚼小吃無不味美適口訂價特別克己茶役訓練招待週到于即日起正式營業敬祈各界惠顧無任竭誠歡迎

新開 高等 大西洋服裝商店

請選中國名廠上等嗶嘰夏季西裝制材服料花式繁多完全國貨聘高尚技師專家製做西裝制服工作研究堅固式樣新異包你滿意價目特別從廉推廣營業起見荷蒙賜顧無任歡迎
地址太平路四二七號電話二三五七〇轉

天路診療所 開幕伊始

鄉愚爲人所騙 行李換假金戒

幸爲警發覺 騙子羅法網

（本報專訪）本京人張德勝，年三十九歲，住頭條巷二十七號，昔爲軍人，失業後，生活困難，乃竟設術騙財爲生，有河北人許定山者，年三十三歲，昨來京投親，於下午二時許，由國府後車站下車，恰遇張，張以許乃鄉愚可欺，遂向前與之攀談，云可代覓一宿處，正談論間，忽見一年約四十餘歲之男子，急急奔來，至許張面前．言本人爲某雜貨店老板，適有一學徒鹿鳳鳴者，拐款潛逃，問許張二人見否，答以未見，其人遂又急急他去．俄頃間突有一十七八歲之青年行至許張面前，張詢該青年之姓名，答名鹿鳳鳴，張言汝必拐款潛逃者，店主人適尋汝，當速避之，該青年以無行李，恐難住宿爲言，張遂指鹿手上之假金戒指曰：汝可以此換借行李，遂復向許言：汝暫將行李借與鹿某以其金戒爲質，許見金戒約三錢餘重，乃首肯，當受戒指將行李借鹿，鹿負行李急奔而去，斯時張正擬設計脫身，當時適有某巡邏警巡抵該處，見狀可疑，向前詢之，許以情告警，審視金戒果係贗鼎，知張爲拆白之流，遂將雙方帶局訊辦，（P）

欠錢既不還 反動手打人

老婆持棍相幫

（本報專訪）溧水人齊降興，在王府巷開設隆興染坊爲業，有馬家源者，住柏家苑二十六號，開布廠，欠齊染紗綫款三十四元餘，昨下午齊持賬條向馮催討，馮回答無錢，致起衝突，繼則動武，馮妻呂氏恐夫不敵，取木棍一根，從旁向齊猛擊數下，頭破血流，齊奔出鳴警，該警比將雙方三人一併帶局訊究。（Y）

寫首版

▲外傳蚌埠警察局扣留「西安半月記」，嗣査所扣者，係上海某小書局之翻印本，並非「正中」本。

▲五十枝罐裝大英牌香烟，罐中原有換烟盒券一枚、集滿廿枚可換烟一盒・最近此項贈券已取銷，故該牌香烟銷路將受影響。

▲「首都」經理梁博辭職後，決計在新街口附近開一個大規模的咖啡館。

▲羅家倫之妹羅友石女士，將于今晚七時出現于國際聯歡社跳舞。

▲夫子廟又大捕歌女，各宵夜館及咖啡座，均弄得亂七八糟，嚇得一般由滬新來京之歌女魂飛魄散。

▲首都各機關科長以上高級公務員，自七月一日起，將分別赴廬山受訓，每員受訓二十天，預定二個月滿期。

本報特寫

今夏對于疫區 將採取封鎖政策

—衛生事務所新計劃—

·冰宜·

到了夏天的時候、就是烈性傳染病最流行的時猴。南京市，每年死於烈性傳染病的寃鬼，據調査所得，約有好幾百人，他們有的是染了虎列拉、腦脊髓膜炎，傷寒，白喉，或者是痢疾之類。南京是一個政治中心，商業很發達、因之交通上，不論是水或陸，都非常的便利，也就因爲這原故，每日自各地來往的人，也非常之多　祇要附近的某一縣或某一市發生了烈性傳染病，那麼、也就很容易的流佈到南京來。所以，居住在南京的人，被傳染的機會，是極容易的就遭遇到的。

每年的夏天、京市衛生事務所，爲了防治傳染病，工作也就忙了起來。這種工作，不外是偏於防治方面的。

每年的五月初到八月底，特成立一種臨時性質的「夏季防疫聯合辦事處」，它的任務是普遍的予市民們以防疫藥苗的注射，對於公用或私用的水井施以漂粉精的消毒，對於市上清涼飲食品的取締，加緊清道及疏通溝渠等等方面的工作。在五月至九月間，又舉行一次滅蚊抗蠅運動，派出滅蚊隊，用精化鱉和煤油噴入溝渠及池塘里，以殺滅蚊的幼虫，此外並組織滅蠅隊，出發到各處去滅蠅，用漂白粉和石灰，撒入糞缸及廁所等等的地方，以殺死蛆虫。在今年，衛生事務所，並出資收購蒼蠅，以獎勵市民們去踴躍的捕蠅，這一切的花樣、歸根結底的說一句，其目的無非是防止傳染病的發生而已。

據衛生事務所長王祖祥君談，在今年，現在雖已是夏天了，但氣候倘不十分炎熱，所以入夏以來，霍亂之類的烈性傳染病患者，本京尚未會發現。在上一週內，患腦脊髓膜炎（簡稱腦膜炎）的病人，僅有一個，其他傷寒白喉之類，也是很少，所以證明京市的市民，還很安全，可是衛生事務所防治時令傳染病的工作，並不因此而懈怠下來。

在今年，如果發現有霍亂之類的病人，他們已開始了一個新計劃，對於這種病人，予以嚴格的隔離，對於其環境也將採取大包圍的政策，予以封鎖。

這封鎖的方法，就是當他們接得某處發現霍亂病人情報之後，除了立即將該病人送入醫院，予以個別的隔離治療外，同時並派員對於發生病患的地方，施以消毒，對於患者所居附近四周區域內的住戶，劃爲特殊地區，對於這一地區里的居民，予以封鎖，嚴禁他往，不得越出此劃定的範圍，使不與外間往來，以免將該患病區域內的傳染病菌，無意間攜帶出外，以致全市住民均爲傳染。

據談這種辦法，對於防止傳染病的蔓延，防止疫區擴大的，是唯一的最有效的方法，衛生事務所方面，今夏決定按照這種方法，嚴格的執行。

△今日洋價

小洋八折
銅元折三三二五
大洋兌銅元三三〇〇七文
雙角兌銅元四百八十一文
大洋兌小洋十二角五

國醫陳遜齋 診所現由洪武路一八三號移至二五四號 電話二二三四一號

天津聚慶樓啓事
茲啓者敝號於去冬遭回祿之災迭承各界枉顧本樓至深抱歉現爲酬答各界起見特在貢院西街杏花村照常營業所有聚慶樓發出之禮券在杏花村照常通用特此聲明

天津聚記杏花村菜館現已開幕敬啓者本館茲由平津特聘名廚精製各種佳餚海味筵席宴會隨意小酌一應俱全倘蒙各界賜顧無任歡迎
地址貢院西街 電話五二七七六

中國殯儀館
地址中正路
電話二二六三九 二三四四一

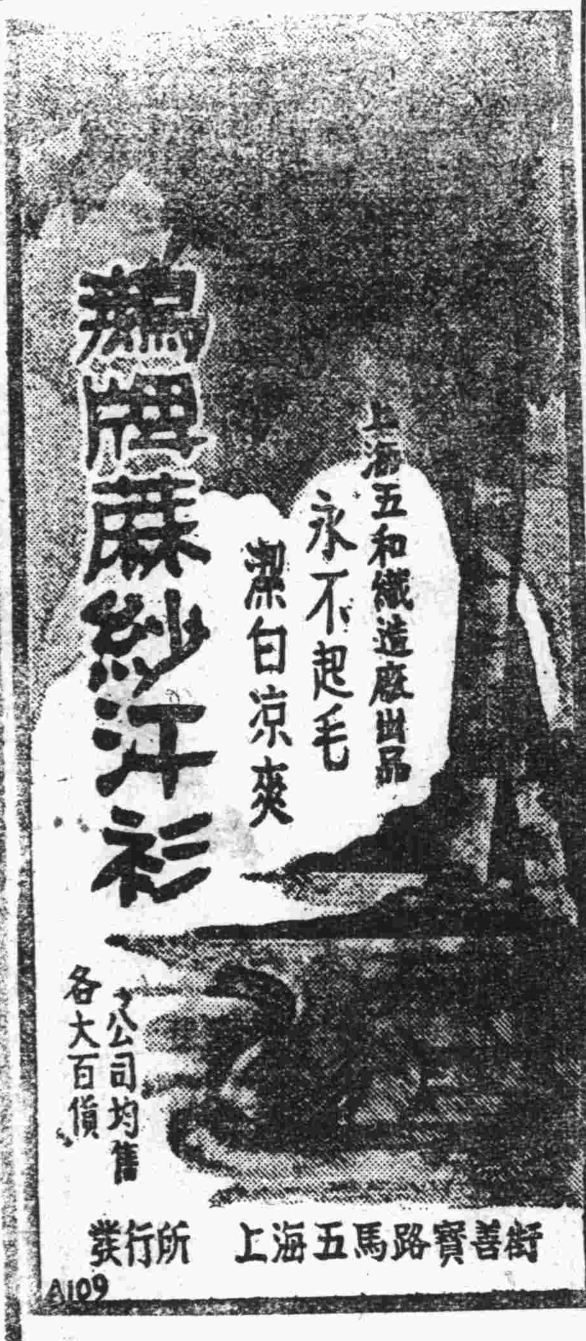

大號每盒二角四分
二號每盒二角
三號每盒[illegible]角

北平同仁堂參茸藥材莊

南京樂家老鋪分號

八週紀念 自六月一日起 減價四星期

各種丸散膏丹
阿膠藥酒花旗參
洋參各種官燕
銀耳以及人參令
鹿茸國產夏季
暑藥均已到齊
謹將各種藥品
摘要錄後

一萬應錠，靈應痧藥，驅疫救生丹，神丹，避瘟散，羚翹解毒丸，六神丸，時疫清瘟丸，白痧散，純陽正氣丸，婦科玉液金丹，烏鷄白鳳丸，百補養榮丸，百寶濟坤丸，參芪膏，福祿壽財禧阿膠，各種露水，名目繁多不及備載，各界顧主請臨敝堂選購無任歡迎

店址 白下路珠寶廊 電話 五一七六五
店址 中華路三山街 電話 五一四八四
店址 中正路中央商場 電話 二三〇一三